Пролетарии всех стран, соединяйтесь!

Пульс

Орган парткома, дирекции, комитета ВЛКСМ, профкома и месткома 1-го Ленинградского медицинского института им. акад. И. П. Павлова

№ 30 (869) | Суббота, 12 октября 1957 г. | Цена 10 коп.

Студенты — на уборке урожая

Все больше и больше студентов I и II курсов, выполнивших задания колхозов, возвращается в институт. Они хорошо поработали. Сотни тонн картофеля и овощей убраны руками студентов.

14 октября на первых трех курсах возобновятся учебные занятия. Желаем вам больших успехов, товарищи студенты!

Так прошел наш трудовой месяц

Еще один прощальный взгляд...

Вот она, Войтоловка, деревня, где мы работали. Длинный ряд деревянных домов по обеим сторонам размытой дороги. Моросит густой, словно сделанный из множества иголок, дождик, и недовольно морщится вода в неторопливой речке. А леса уже коснулась рука осени, подернулась желтизной листва.

Какой-то особенной, нежной грустью повеяло от этой позолоченной листвы, от бесшумного, мягкого дождика, и каждого из нас захватила своей глубиной и необычайной выразительностью эта картина, картина золотой русской осени. Кто-то задумчиво, вполголоса, запел, и сразу стало ясно, что именно песни, задушевной песни, — такой же простой и такой же красивой, как этот желтеющий лес, — недоставало. И песню подхватили, ее пели все, пели и радовались наполняющей душу бодрости, свежести, силе.

И осень прекрасна,
когда на душе весна, —

эти слова уже звучали, как голос самой юности, голос свободный и гордый.

Последний дом деревни скрылся за поворотом. А мы все пели, песня сменяла песню. Боевая комсомольская мелодия летела над дорогой. Студенты — бригада из 32 первокурсников — возвращались в институт. Позади, за плечами, — месяц большой и трудной работы в совхозе. Колючий ветер и холодный дождь, усталость, промокшие ноги, твердые мозоли на руках, ночи, проведенные на жестких, набитых соломой матрацах, — все победили они, студенты-медики.

Хмурое осеннее утро. Мерзнут ноги. Руки горят от холода. Но нужно работать. И студенты идут на поле, работают час, другой, третий... Время от времени раздается подбадривающий голос Сани Громова (это наш староста):

— Ну что вы, доктора, приуныли?

«Доктор» — это у него шутливое обращение. Шуток у Сани много. И где уж тут помнить о холоде! А тут еще раздается торжествующий басок Славы Иоскевича: «Ура!» — и высоко вверх летит морковина. Это значит: Слава выполнил сегодняшнюю норму.

— Молодец, Славик! Теперь иди к нам, помоги, — доносится со стороны девочек. И Слава идет. Уже и Мика Гаспарянц закончил свои борозды. А Косте Смирнову не терпится догнать товарищей. Но ему еще осталось много.

— Нажми-ка, доктор, нажми,— это снова Саня.

И первокурсники «нажимают».

А потом — обед. И каким вкусным кажется гороховый суп! На второе — картошка. Она успела надоесть, но студенческие челюсти не работают от этого медленней.

Послеобеденный отдых — и снова в поле, пока не опустится на деревню сумрак, густой, темный. Волшебница-ночь все облекла в загадочные, фантастические формы, и Войтоловка, днем обыкновенная деревня, теперь кажется сказочным краем. Где-то долго не смолкает патефон. Иглы приходится экономить, и патефон порой издает хрипящие звуки. Но разве это может помешать веселиться студенту!

А утром—снова совхозные поля. И снова студенты принимаются за дело: режут морковь и капусту, убирают картофель и овес.

Так прошел у нас месяц, трудовой месяц тридцати двух студентов-первокурсников. Сколько нового внесли в нашу жизнь эти тридцать дней! Они научили бороться с трудностями, они научили видеть прекрасное там, где в борьбе с усталостью побеждает воля.

А не этим ли дням ты обязан тем, что теперь у тебя есть настоящий друг, тот, который поклялся тебе в верности навсегда!

Именно эти чувства переполняли каждого из 32 студентов, когда они шли по дороге от Войтоловки до станции и, улетая высоко в небо, неслась боевая комсомольская песня...

Е. БЕЛАН,
студент I курса

Великая победа советской науки и техники

★

Советская Луна вертится!

Одно из самых дерзновенных желаний человечества — полет на Луну, Марс, путешествие в Космос. Еще вчера большинству из нас это казалось сказкой, далекой, неосуществимой фантазией, а сегодня уже становится реальностью.

С 4 октября — дня успешного запуска в Советском Союзе искусственного спутника Земли, дня, который войдет в историю как дата величайшего триумфа науки, — люди не перестают восхищаться подвигом советских ученых.

Величайшее чувство радости и гордости за нашу социалистическую Родину испытывают в эти дни все советские люди. И как не восхищаться? В нашей стране трудами наших ученых, руками наших рабочих создан и запущен в Космос первый искусственный спутник!

Советская искусственная Луна вертится!

Мы, медики, горды за советского человека, побеждающего звездное пространство. Перед медицинскими работниками встают в связи с этим новые сложные проблемы. Но можно быть уверенными в том, что медицинские работники не останутся в долгу и выполнят все те новые задачи, которые перед ними будут поставлены.

Анат. ЛЕВИН

★

Научный подвиг

Вот уже целую неделю весь мир с неослабевающим вниманием и интересом наблюдает за полетом искусственного спутника Земли...

Впервые за многовековую историю ум человека и его руки создали аппарат, который перестал быть только земным понятием, став одновременно понятием и астрономическим.

Первый искусственный спутник Земли... Брошенный могучей рукой человека ввысь, он стал ярким показателем безграничных возможностей человеческого разума, неограниченных возможностей человека в подчинении себе природы.

Пуск искусственного спутника Земли совпал с подготовкой всей нашей страны к знаменательной дате — 40-летию Великой Октябрьской социалистической революции. И в эти дни каждый советский человек с особенной гордостью ощущает тот факт, что именно наша страна стала пионером завоевания заатмосферных высот.

Более 50 лет назад наш знаменитый соотечественник К. Э. Циолковский разработал и наметил путь покорения пространств солнечной системы. Но как далеки мы были в ту пору от осуществления его идей! Могли ли мечтать тогда передовые люди нашей страны, что именно Россия, отсталая в своем техническом развитии страна, сможет первой в мире осуществить столь дерзновенные мечты человека! Понадобился короткий исторический срок, и эта «дикая», как казалось тогда, фантазия, стала реальностью наших дней. Небывалое развитие нашей Родины, могучий рост производительных сил ее явились основой для этого научного подвига.

Бурную подготовку к запуску спутника, разрекламированную на весь мир, вели американцы. Еще в 1955 году президент Эйзенхауэр одобрил планы запуска искусственных спутников Земли. Министерство обороны США разработало проект запуска спутника под условным наименованием «Авангард». Активное участие в подготовке полета спутника приняли сухопутные, морские и воздушные силы США. Вес американского спутника намечался значительно меньше нашего — всего 9,5 килограмма, а орбита — на высоте 480 километров над поверхностью Земли. Даже непосвященному человеку ясно, что запуск американского спутника должен был представлять меньшие технические трудности. Тем отраднее сознавать, что первый искусственный спутник Земли запустили мы, советские люди.

...Наблюдая на заре в бинокль быстро движущуюся светящуюся точку, невольно задумываешься: не находишься ли ты на заре прыжка человека в пространство, на пороге проникновения его в космические дали? И дух захватывает от сознания того, что ты живешь в такую пору, когда освобожденный и сознательный труд человека делает былью самые сокровенные мечтания людей — межпланетные полеты, современником которых ты уже начинаешь становиться.

Ю. КРОТОВ

По институту

КРУЖКИ ЖДУТ ПОПОЛНЕНИЯ

После летнего перерыва в институте возобновляют свою работу кружки самодеятельности: хоровой, хореографический, духовой оркестр.

Хор будет готовить обширную и интересную программу, состоящую из русских, советских песен и песен зарубежных стран, которые исполнялись на VI Всемирном фестивале. Кроме того, при хоре будет создана большая мужская группа с самостоятельной программой.

Хореографический кружок займется разучиванием характерных танцев народов СССР и зарубежных стран.

Наши кружки ждут нового пополнения талантами, открытыми на целине и в колхозах.

А. БЕЛКИН

ПЕРВОЕ ЗАСЕДАНИЕ ЛИТЕРАТУРНОГО ОБЪЕДИНЕНИЯ

16 октября в 19 час. в помещении комитета ВЛКСМ состоится первое в этом учебном году заседание ЛИТО (литературно-творческого объединения). На повестке дня: чтение и обсуждение новых произведений наших авторов.

Приглашаются все любители литературы.

На колхозных стройках

В колхозе «Восход» студенты 223-й и 224-й групп хорошо поработали на строительстве большого скотного двора. Этот скотный двор строится уже второй год. Работы там, особенно земляные, подвигались очень медленно. Студенты энергично взялись за дело: они грузили щебенку, возили песок из карьера, засыпали пол, работали у бетономешалки. Все студенты этих двух групп работали хорошо, а особенно отличились Андрианова, Анапольский, Бочаев, Киричек, Ковалева, Осипова, Орлова, Урзова, Щедренок.

Ассистент М. ДОБРИНСКАЯ

40 ЛЕТ НАЗАД

Партия большевиков в октябре 1917 года

Социалистическая революция, подготовленная великой партией коммунистов во главе с Лениным, приближалась к своему кульминационному пункту — вооруженному восстанию. Чем выше поднималась волна революции, чем ближе подходили дни восстания, тем больше рвался Ленин в Петроград. Переехав из Гельсингфорса в Выборг, Владимир Ильич 29 сентября и 1 октября в письмах ЦК, Московскому и Выборгскому комитетам партии подчеркивает, что дальше медлить с вооруженным восстанием нельзя, кризис назрел и промедление становится преступлением.

Центральный комитет третьего октября принимает решение о переезде В. И. Ленина в Петроград, а седьмого октября Владимир Ильич уже поселяется на Выборгской стороне, на углу Лесного проспекта, в конспиративной квартире М. В. Фофановой, бывшей тогда членом Петроградского Совета. Сам факт вызова вождя в Петроград в условиях, когда контрреволюционное временное правительство неистовствовало, когда подготавливался второй заговор Корнилова, свидетельствовал о решающем переломе в ходе революции.

Восьмого октября в письме «Советы постороннего» Ленин обобщает учение Маркса и Энгельса о восстании, как искусстве и развертывает гениальный план вооруженного восстания народа, разработав его законы в конкретно-исторических условиях.

В. И. Ленин, как пишет в своих воспоминаниях А. Бубнов, с исключительным вниманием относился к подготовке восстания. Его интересовало все, до мельчайших технических и организационных деталей. Он торопил с восстанием.

Десятого октября под руководством Ленина, на квартире у Сухановой, состоялось историческое заседание ЦК партии. С докладом о необходимости восстания выступил Ильич. Он подчеркнул, что международное положение русской революции и внутренняя обстановка — решение русской буржуазии сдать Питер немцам, подготовка второй корниловщины — поставили вооруженное восстание на очередь дня. Центральный комитет принял десятью голосами против двух (Зиновьев и Каменев) предложенную Лениным резолюцию о проведении в ближайшие дни вооруженного восстания.

По указанию В. И. Ленина 12 октября был создан штаб вооруженного восстания — Военно-революционный комитет при Петроградском Совете. В его состав вошли Антонов-Овсеенко, Бокий, Гусев, Дзержинский, Еремеев, Невский, Подвойский, Свердлов, Сталин, Урицкий, Чудновский и другие.

15 октября на городской конференции в Смольном делегаты горячо поддержали решение ЦК о вооруженном восстании. Решение ЦК поддержала и военная организация.

16 октября ЦК партии собрал расширенное заседание в лесной подрайонной думе. Сообщение о решениях ЦК от 10 октября сделал Владимир Ильич. Рабочий Обуховского завода тов. Шотман вспоминает: «Речь Ленина, продолжавшаяся около двух часов, была выслушана с величайшим вниманием». Ленин несколько раз повторил, что власть надо брать немедленно, сейчас же, каждый потерянный день смерти подобен.

Подавляющее большинство выступавших: Свердлов, Дзержинский, Бубнов, Сталин, Калинин, Лацис и другие полностью поддержали Ленина. Некоторые товарищи колебались (Володарский), они предлагали продолжать подготовку, но не начинать вооруженное восстание до II съезда Советов. Каменев и Зиновьев занимали антиреволюционную позицию и опять выступили против восстания. Расширенное заседание ЦК дало им сокрушительный отпор. Краткие сообщения с мест о готовности к вооруженному восстанию подтверждали положение Ленина о том, что рабочий класс, революционные солдаты и матросы готовы поддержать партию. В семь часов утра резолюция, внесенная В. И. Лениным, была принята большинством голосов против двух при четырех воздержавшихся.

Затем было проведено закрытое заседание ЦК и создан Военно-революционный центр, который должен был практически руководить восстанием. Этот партийный центр в составе Свердлова, Сталина, Бубнова, Урицкого и Дзержинского стал руководящим ядром Военно-революционного комитета, действовавшего легально.

Титаническая работа партии обеспечила объединение всех революционных народных сил, боровшихся за мир, за землю, за национальное равноправие, за социализм, и направила их в одно общее русло — к победе социалистической революции. Подготовка вооруженного восстания вступила в решающую фазу.

Доцент С. ЖИРМУНСКАЯ

Комсомол — Родине!

СЛОВО УЧАСТНИКАМ УБОРКИ УРОЖАЯ НА ЦЕЛИННЫХ ЗЕМЛЯХ

★

Хорошая традиция

ИТОГИ РАБОТЫ НАШИХ СТУДЕНТОВ НА ЦЕЛИНЕ

В великое и благородное дело освоения целинных земель значительный вклад вносится комсомольцами, молодежью, в частности, студенческой молодежью.

Личное участие студентов в трудовой жизни советского народа стало хорошей традицией. В ней нашло отражение стремление нашей молодежи следовать ленинским заветам. Владимир Ильич учил комсомольцев каждый шаг своего учения, воспитания, образования связывать с практическими делами, с борьбой советского народа за построение коммунизма.

За послевоенные годы студенческая молодежь Ленинграда совершила немало больших и нужных дел. Студенты участвовали в восстановлении и ремонте разрушенных в годы войны зданий, в строительстве сельских электростанций, Ленинградского метро, помогали колхозам области.

В этом году в ответ на обращение ЦК ВЛКСМ комсомольские организации вузов Ленинграда выделили несколько тысяч студентов для оказания помощи целинным совхозам.

Хорошо поработали на целине посланцы Ленинграда, питомцы ленинградских вузов.

Заметный вклад в работу на целине был внесен студентами нашего института. 370 студентов-медиков работали в трех совхозах Иртышского района: Коскульском, Кайманачихинском и имени Амангельды. Наши студенты оказали целинным совхозам серьезную помощь в строительных работах и уборке урожая. Были построены две школы и здание электростанции. Значительная доля труда внесена студентами в строительство клуба в Коскульском совхозе, в строительство служебных и подсобных помещений в совхозе имени Амангельды.

В чем состояла наша помощь в уборке урожая? Прежде всего в обработке зерна на токах, заготовке сена (копнение и скирдование) и силоса.

Некоторое представление о работе, выполненной студентами нашего института, могут дать следующие цифры: во всех трех совхозах было принято на тока, очищено и высушено около 20.000 тонн зерна, закопнено сена (только по двум совхозам) на площади в 12 тысяч гектаров, в мясо-молочном совхозе «Кайманачихинский» с помощью студентов заложено около 2.000 тонн силоса.

Студенты провели в совхозах большую работу в порядке шефства. Помогали оформлять выставки и газеты, организовывали стенды, создали спортивную площадку при школе, проводили читки газет и концерты на полевых станах и т. д.

Говоря о работе наших студентов на целине, нельзя не отметить их высокую сознательность, дисциплинированность, требовательность к себе и товарищам.

Успешная работа студенческого коллектива 1-го ЛМИ отмечена грамотой Павлодарского обкома комсомола Казахстана, а труд двухсот целинников различными комсомольскими наградами. 56 человек награждено значками ЦК ВЛКСМ «За освоение целинных земель». Студент IV курса Василий Чурин, второй год работавший на целине, представлен к награждению медалью «За освоение целинных земель».

Работа наших студентов на целине могла бы быть еще более успешной, если бы комитет комсомола института принял более активное участие в подготовке и организации работы на целине. Впредь нужно, чтобы вся подготовительная работа проходила в институте. Здесь, в институте, следует более тщательно составлять производственные бригады и звенья, редколлегии газет, концертные бригады и т. д. Одна из задач комитета комсомола нашего института — поддержать и упрочить ту связь с целинными совхозами, которая уже установлена благодаря самоотверженному труду наших студентов.

А. МАМЗИН,
командир отряда

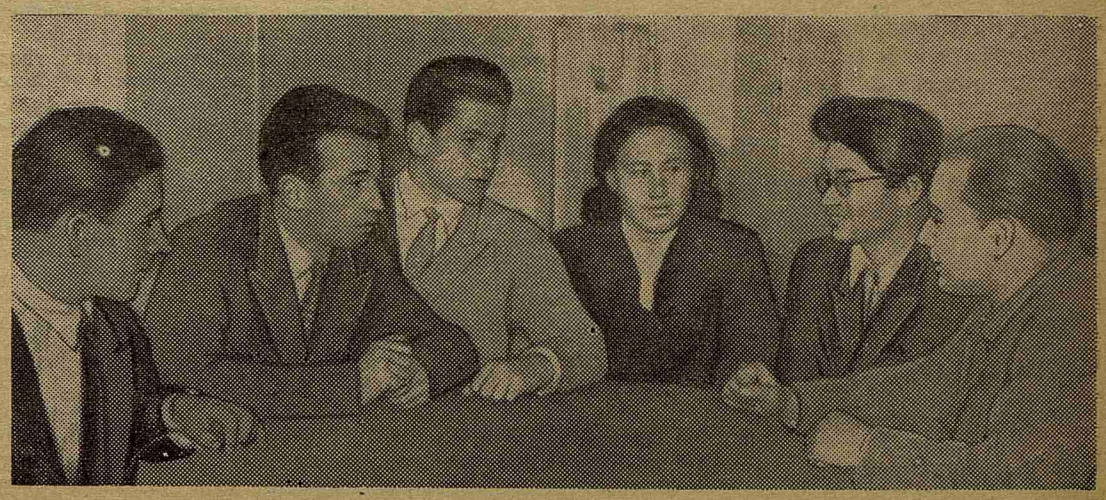

НА СНИМКЕ: группа участников уборки урожая на полях Павлодарской области, награжденных значками «За освоение целинных земель». Слева направо: студенты III курса Александр Чистяков, Аркадий Бирман, бригадир студенческой группы, работавшей в совхозе «Коскульский», Леонид Соколов, Нина Ушакова, преподаватель А. С. Мамзин, командир отряда, и Михаил Галушко, бригадир студенческой группы, работавшей в совхозе имени Амангельды.

Целина — это здорово!

Целина! Край романтики и трудовых будней. Разве можно забыть целинные степи или величавую картину полей пшеницы, тянущихся до горизонта!

По призыву партии и комсомола мы, студенты III курса, в середине июля отправились в Казахстан, чтобы помочь убрать второй целинный урожай.

Романтика началась еще в поезде. Как на экране, в дверях товарного вагона мелькали разнообразные картины природы нашей необъятной Родины. Многие из нас целые дни проводили у дверей: глядели и не могли наглядеться. Вечером, когда за дверью все сливалось в одну черную ленту, очищали середину вагона, зажигали фонарь, заводили патефон и начинались танцы. Шумит ветер, перестукивают колеса, и почти совсем не слышно слабеньких звуков патефона. Однако танцы продолжаются. Желающих танцевать так много, что временами кажется, будто ты на вечере в институте, так трудно разойтись. Можно много рассказывать о дороге: и о том, как все время пели песни, и о том, как «пробивались» в столовую, и как не спали всю ночь, боясь пропустить границу между Европой и Азией. Но не это главное.

На шестой день пути мы прибыли к цели нашей поездки.

Нас разбили на три бригады. Одна осталась на центральной усадьбе, а две другие послали на отделения.

Начались трудовые будни. Пора уборки еще не наступила, и мы выполняли самые разнообразные работы: возили песок, глину, солому, лепили саман, убирали сено. На комсомольском собрании взяли обязательство: своими силами построить здание электростанции. Работали с подъемом, с энтузиазмом. «Стройбатовцы» В. Горшков, Б. Андреев, Н. Бобылев допоздна не уходили со стройки, оставались сверхурочно. Всем хотелось побыстрее выполнить обещанное, да и дух самой стройки захватил многих.

Обязательство студенты выполнили, правда, в более поздние сроки, но это уже не по нашей вине.

Появились бригады «саманников», «сенников», «стройбат».

Работа становилась все труднее. Началась жатва. Напряжение дней уборки, трудный их ритм очень скоро почувствовали и мы. Все студенты перешли на ток. Отменили выходные дни, работали по 10 часов в сутки, а когда нужно было, и больше. Прекрасно работала копнильщицей В. Бебнева. Бригада «кучников» (Л. Плисова, А. Попова, Л. Шманцарь, Л. Дерибина, М. Артамонова, И. Разумихина) возглавила всю работу на току, она задавала тон.

В эти наиболее трудные дни появились люди, старавшиеся увильнуть от работы, выбрать что-нибудь полегче.

Примерно в это же время начавший было слагаться единый коллектив распался на отдельные группы. Коллективом, сплоченным и крепким (за редким исключением), чувствовали себя те, кто жил в одной комнате. А единого студенческого коллектива в нашем совхозе так и не получилось. Все это очень обидно, но... сами виноваты.

И все-таки работали мы очень неплохо, особенно на току.

А по вечерам, когда это удавалось, отдыхали, ходили гулять в степь, пели песни, танцевали в клубе. Всем долго будет помниться огромный костер, устроенный в овраге.

...Высокий столб пламени причудливо освещает крутые склоны оврага. Огонь то меркнет (сухое перекати-поле быстро прогорает), то птицей взвивается к небу, и тогда из темноты выступают фигуры девчат и ребят, живописными группами расположившихся по склону оврага. Тихо плывет в ночи песня...

Наступил сентябрь, и все заговорили об институте, вспомнили преподавателей, профессоров. Сразу стало как-то теплее на душе.

И вот произошло событие, которое камнем легло на душу каждого из нас. Погиб наш студент, наш товарищ — Юра Сергеев. Погиб в результате несчастного случая, происшедшего из-за его неосторожности...

Это еще больше подтянуло ребят, заставило взяться за работу еще серьезнее.

А время отъезда приближалось. И вот наконец день накануне отъезда домой. Секретарь парторганизации и директор совхоза благодарят студентов за работу. Многие из нас награждаются грамотами и денежными премиями. Объявляются итоги нашей работы. Радостные, внушительные итоги! Мы убрали сено с площади 1.240 гектаров, изготовили 26 тысяч штук самана, построили здание электростанции, пропололи 5.451 гектар зерновых, очистили и высушили зерна 7.372 тонны, заготовили силоса 6.080 центнеров. Хорошо поработали!

На следующее утро мы сели в машины. Прощай, совхоз имени Амангельды, прощай, целина! Мы многое узнали, многому научились.

Не первый и, вероятно, не последний раз работали студенты на уборке урожая. Что хочется пожелать нашим преемникам? Главное — создать единый, крепкий коллектив, жить веселее и еще лучше трудиться на благо Родины!

Е. ЦИРУЛЬНИКОВ,
студент III курса

Приезжайте в Кайманачиху

Едва мы ступили на землю благословенной Кайманачихи, как сразу почувствовали: дирекция совхоза уже приняла меры к тому, чтобы мы не сидели без дела (правда, на первых порах мы вообще не могли сидеть, ибо нас преследовали воспоминания о «комфортабельной» поездке в машинах).

Уже через день в 6 часов утра нас поднял голос звеньевого Юры Аверина: «Девочки, подъем!»

Итак, наша трудовая жизнь на целине началась! Началась с того, что мы попытались выполнить, как нам казалось, невыполнимое — норму. О, эта норма! Она, как Синяя птица, ускользала из наших рук. Наш трудовой энтузиазм доходил до того, что во сне мы всю ночь видели копны, вилы, скирды, валки. И нередко ночную тишину нарушало бормотание спящих: «Отдай мои вилы!», «Где твоя копна?»

Дни проходили в напряженной борьбе за норму, а вечерами Володя Приборкин и Слава Боякин услаждали наш слух импровизациями на аккордеоне и кларнете и мы танцевали, позабыв дневную усталость, до тех пор, пока Коля Богданов не провозглашал умоляющим голосом: «Девочки, милые, спать!»

...Шли дни. Мы с удовольствием вспомнили задорную строчку из одной песни. «Кто хочет, тот добьется» — поется в этой песне. Мы добились: норма была выполнена! А наши скирдовальщики не только выполняли, но и перевыполняли ее.

И вот кончилось наше пребывание в Кайманачихе. Мы многому научились, окрепли, загорели и успели полюбить и широкий Иртыш, и простор лугов, и красоту маленьких, заросших кувшинками озер. Мы с удовольствием вспоминаем нашу жизнь на целине. Наш совет будущим целинникам: поезжайте в Кайманачиху!

И. КРАСНОВСКАЯ, Р. ЗИМОВА, студентки III курса

По страницам «Иртышской правды»

№ 98 от 20 сентября

«С 24 июля в совхозе «Кайманачихинский» работают студенты первого Ленинградского медицинского института. Очень хорошо работает агрегат скирдовальщиков звеньевого Ю. Аверина в составе Б. Рубина, В. Михайлова, Э. Чуркина, В. Герасимова. Этот агрегат довел дневную выработку на скирдовании сена до 236 центнеров в день при норме 120 центнеров».

№ 92 от 5 сентября

«Как и во многих школах района, в начальной школе совхоза имени Амангельды начались занятия. В подготовке школы к началу учебного года большую помощь оказали студенты 1-го Ленинградского медицинского института. Они помогли починить парты, покрасить их.

Поздравить школьников с началом учебного года пришла комсорг группы Лариса Курильчик.

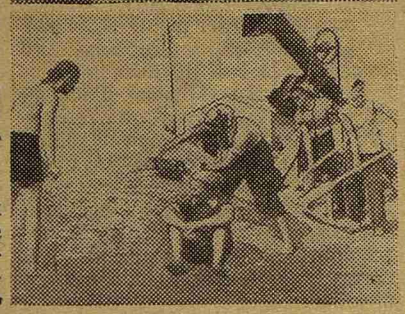

На снимке: третьекурсники в совхозе имени Амангельды.

— От имени студентов Ленинграда, — говорит Лариса, — желаю вам, ребята, хорошо учиться, быть настоящими ленинцами.

Редактор О. БОЛЬШАКОВ

М-35209 Заказ № 1379
Типография им. Володарского Лениздата.
Ленинград, Фонтанка, 57.